

2017A

Caderno de Questões

Instruções gerais:

1. Verifique se o **Caderno de Questões** que lhe foi entregue contém **22** páginas.
2. Observe que cada uma das **45** questões possui **5** alternativas de resposta, das quais você deverá assinalar somente uma alternativa por questão, sempre de acordo com seu respectivo enunciado.
3. Solicite a **Folha de Respostas** depois de ter respondido às questões no **Caderno de Questões**.
4. Verifique se seu nome está grafado corretamente na **Folha de Respostas** e lembre de assiná-la.
5. Verifique se o código e o curso de 1ª opção que constam na **Folha de Redação** são iguais aos que constam na **Folha de Respostas**. Lembre que, para preservar o anonimato, seu nome não consta na **Folha de Redação**; portanto, evite assiná-la, apenas rubrique-a.
6. Verifique na **Folha de Respostas** se a sua opção de Língua Estrangeira está correta.
7. Marque suas respostas na **Folha de Respostas** com caneta de tinta azul ou preta, tendo o cuidado de cobrir todo o espaço correspondente à letra a ser assinalada, pois a leitora óptica não registrará as respostas em que houver falta de nitidez e/ou marcação de mais de uma letra.

Observe o modelo abaixo:



8. A **Folha de Respostas** não pode ser dobrada, amassada ou rasurada. Nada deve ser escrito ou registrado fora dos locais destinados às respostas e à assinatura.
9. Entregue sua **Folha de Respostas** ao fiscal de sala.
10. A **Folha de Respostas** não poderá ser entregue antes de passada **uma hora e trinta minutos** do início da prova. O tempo máximo para realização da prova é de cinco horas.
11. O **Caderno de Questões** poderá ser levado por você.

ATENÇÃO: A devolução das grades de resposta das questões objetivas e da redação, assim como a assinatura da ata de entrega dessas grades, é condição fundamental para validar a participação do candidato no Vestibular da Univates.

PELADOS NO ESPELHO

Paulo Gleich

Recentemente, circularam na internet fotos íntimas do ator Stênio Garcia e de sua mulher, Marilene Saade. Eram imagens simples, tiradas com um celular, mostrando ambos nus 5 diante de um espelho no quarto. O fato trouxe à tona toda uma série de discussões, de questões jurídicas relativas à exposição involuntária da intimidade à sexualidade na velhice e até questões de gênero, já que os comentários teriam 10 sido mais agressivos em relação ao corpo da mulher. Mas por que fotos de nudez, sobretudo de famosos, têm esse poder de atração irresistível, a ponto de não conseguirmos evitar olhar e reagir, mesmo que em segredo?

15 Poderia se pensar que não há nada mais natural que um corpo nu, como defendem os adeptos do naturismo. Afinal de contas, apesar dos avanços das técnicas reprodutivas, seguimos chegando pelados ao mundo. Porém, no 20 processo civilizatório ao qual somos submetidos desde pequenos – primeiro pela família, depois por outras instâncias sociais –, nossa relação com o corpo vai se transformando. Aprendemos a conter certos impulsos e a discernir o que 25 podemos fazer e mostrar em público. O corpo nu vai sendo relegado a espaços ditos íntimos, confinado ao quarto ou banheiro, até obter certa alforria com o início da vida sexual.

Não há nada de natural na nossa relação 30 com o corpo: ele se constitui a partir do olhar, do toque e da palavra do outro. As diferenças em como se lida com o corpo são evidentes não apenas entre pessoas, mas também entre sociedades. É natural em países como Suíça ou 35 Alemanha despir-se em praças no meio da cidade para tomar sol. Já no Brasil, um simples topless na praia pode render reprimendas das sutis às descaradas, sem contar cantadas dos mais diversos calões. A diferença não é tanto entre os 40 corpos em si, mas entre os olhares que recaem sobre eles.

O olhar sobre o corpo é também parte essencial do sexo – não à toa nunca faltam espelhos nos motéis. Em certa medida, somos 45 todos um pouco exibicionistas e voyeurs, porque o desejo se constitui a partir daquilo que foi condenado a se esconder e não tocar. Poder brincar na intimidade com o que em um contexto público é proscrito – mostrar e olhar o que 50 normalmente não se dá a ver – é parte do encanto do erotismo. Não apenas à mesa se come com os

olhos, mas também na cama. Por essa dimensão visual da sexualidade, dispositivos com câmeras têm feito parte da vida sexual de muitos, no 55 próprio ato ou na troca de imagens.

Quando essas imagens escapam do contexto de intimidade em que são produzidas e compartilhadas, porém, se dá o efeito traumático. O olhar do outro, presente apenas virtualmente na 60 cena erótica através das lentes, subitamente se materializa nos olhares reais que a testemunham. Arrancada da cena em que a nudez é aceita – seja na fantasia erótica, em uma performance teatral ou um exame médico –, ela fica exposta à 65 severidade do olhar que nos faz escondê-la na maior parte do tempo. Muitos já experimentaram essa sensação em pesadelos em que nos vemos pelados em público. Não à toa Marilene disse sentir-se violada: nosso olhar, representando 70 essa censura, não era para estar vendo-os nus no espelho.

Nesses tempos dominados pela imagem, são os famosos que encarnam os espelhos nos quais nos miramos. Não à toa, o nude de um 75 famoso se espalha nas redes sociais como pólvora acesa: escrutinamos seus corpos e suas vidas com a mesma minúcia e severidade com que o fazemos conosco. Por isso, a reação ao corpo e à nudez alheia costuma falar mais de nós 80 do que do outro. Quem julgou com agressividade ou deboche a nudez prosaica de Stênio e Marilene talvez precise se perguntar sobre sua própria relação com o corpo e o erotismo. Como escreveu cheio de ironia Bertrand Russell, crítico 85 feroz de nossos pudores hipócritas, a nudez é chocante para as pessoas de bem – assim como a verdade.

*Paulo Gleich escreve mensalmente no caderno PrOA Zero Hora, 11/10/2015 (Texto adaptado)

1. Em relação à macroestrutura do texto, são feitas as seguintes afirmações:

I. Trata-se de um texto do gênero artigo de opinião, da tipologia dissertativo-argumentativa, em que o autor analisa um tema e defende uma tese, apresentando argumentos para defender seu ponto de vista.

II. No texto, o autor comenta as reações das pessoas à nudez, defendendo que aqueles que ridicularizam a nudez alheia ou debocham dela, são, na verdade, pessoas que têm dificuldade na relação com o próprio corpo.

III. Como o autor narra um fato acontecido – a divulgação das fotos íntimas do ator Stênio Garcia e de sua mulher, Marilene Saade –, trata-se de um texto do gênero crônica, de tipologia narrativa.

Está(ão) correta(s):

- a) somente I.
- b) somente II.
- c) somente II e III.
- d) somente I e II.
- e) somente I e III.

2. Assinale a alternativa que apresenta os sinônimos mais adequados para as palavras “discernir” (linha 24), “confinado” (linha 27), “proscrito” (linha 49), “escrutinamos” (linha 76) e “prosaica” (linha 81):

- a) distinguir, limitado, condenado, investigamos, comum
- b) separar, enclausurado, degredado, investigamos, corriqueira
- c) diferenciar, guardado, expulso, analisamos, vulgar
- d) discriminar, guardado, banido, comentamos, ordinária
- e) distinguir, circunscrito, suprimido, investigamos, notória

3. A respeito da microestrutura textual são feitas as afirmações abaixo. Para responder à questão, considere estas afirmativas e preencha os parênteses com V (se a assertiva for verdadeira) ou F (caso seja falsa):

() O vocábulo “Já” (linha 36), classificado como advérbio de tempo segundo a gramática normativa, no texto assume outra função: estabelecer uma oposição entre a forma como se encara a nudez em países da Europa e como ela é encarada no Brasil. No contexto, o vocábulo poderia ser substituído por “Por outro lado”.

() A expressão “Afim de contas” (linha 17) serve como um reforço da afirmação anterior, pois o fato de chegarmos pelados ao mundo reforça a ideia do naturismo: um corpo nu é muito natural.

() O articulador “Porém” (linha 19) justifica-se por introduzir uma ideia que se opõe à afirmação anterior. Nesse contexto, poderia ser substituído por “embora”, sem acarretar ajustes no enunciado.

() Se o vocábulo “até” (linha 8) fosse suprimido, a informação que o segue seria

praticamente a mesma, mas perderia em força argumentativa.

() O vocábulo “até” (linha 8) está sendo empregado no texto com o mesmo sentido que o “até” (linha 27).

() O articulador “a ponto de” na frase “Mas por que fotos de nudez, sobretudo de famosos, têm esse poder de atração irresistível, a ponto de não conseguirmos evitar olhar e reagir, mesmo que em segredo?” (linhas 11 a 14) tem função coesiva, e indica uma relação de consequência desse poder de atração irresistível.

A sequência correta de preenchimento dos parênteses, de cima para baixo, é:

- a) V – V – F – F – F – V
- b) V – V – F – F – V – F
- c) F – V – V – F – V – F
- d) V – V – V – V – F – V
- e) V – V – F – V – F – V

4. Analise as seguintes afirmações sobre a estrutura interna do texto e suas marcas de coesão.

I. O vocábulo “como” na linha 16 e na linha 75 tem a mesma função no texto: introduzir uma ideia de conformidade.

II. A forma verbal “vai se transformando” (linha 23) poderia ser substituída por “se transforma”, mas implicaria uma alteração na duração do processo indicado pelo verbo.

III. O emprego da forma verbal “teriam sido” (linhas 9-10) permite entender que o autor não tem certeza desse fato. No contexto, a forma poderia ser substituída por “foram”, sem alterar o efeito de sentido da informação.

IV. As referências das expressões anafóricas “(n)os quais” (linhas 73-74) e “(a)o qual” (linha 20) são, respectivamente, “os famosos” e “processo civilizatório”.

V. As referências das expressões anafóricas “sua” (linha 2), “a” (linha 61) e “isso” (linha 78) são, respectivamente, “do ator Stênio Garcia”, “cena erótica” e o fato de escrutinarmos “seus corpos e suas vidas com a mesma minúcia e severidade com que o fazemos conosco”.

Estão corretas:

- a) somente I, III e IV.
- b) somente II, IV e V.
- c) somente II e V.
- d) somente I, III e V.
- e) I, II, III, IV e V.

5. Considere as seguintes afirmações.

I. O deslocamento de “apenas” (linha 59) para depois de “cena erótica” (linha 60) não acarretaria mudança no significado da frase do texto.

II. O deslocamento de “simples” (linha 3) para antes de “imagens” (linha 3) implicaria mudança no significado da frase do texto.

III. Ao empregar a forma verbal “Poderia se pensar” (linha 15), o autor dá a entender que não concorda com a ideia de um corpo nu ser natural, o que é reforçado ao completar o período com “como defendem os adeptos do naturismo”.

IV. O fragmento “Por essa dimensão visual da sexualidade” (linhas 52-53) poderia ser reescrito da seguinte forma, sem implicar alteração de sentido e sem problemas de adequação à língua escrita formal: Devido a essa dimensão visual da sexualidade.

Estão corretas:

- a) somente II e IV.
- b) somente II e III.
- c) somente I e III.
- d) somente II, III e IV.
- e) I, II, III e IV.

REDAÇÃO

A seguir são apresentadas duas propostas de redação. Leia com atenção cada uma delas e escolha **UMA** das propostas para desenvolver seu texto. É fundamental que você se assuma como autor do texto, que tem algo a dizer a uma banca avaliadora. Atente para as temáticas sugeridas, como também para o gênero textual solicitado em cada proposta.

PROPOSTA 1

No texto publicado no jornal Zero Hora, Revista PrOA, Paulo Gleich comenta/discute as repercussões da divulgação, via internet, de fotos íntimas do ator Stênio Garcia e de sua mulher, Marilene Saade.

Agora é sua vez: sugerimos que escreva uma **crônica, permeada de reflexões**, na qual narra e comenta alguma situação constrangedora de que você tenha sido vítima em função da divulgação de conteúdo via internet, ou de uma situação de outra pessoa de que você tenha tomado conhecimento. O que aconteceu? Quem estava envolvido? Como você agiu? Que conclusões você tira desse fato?

PROPOSTA 2

“Na gíria da internet, *troll* caracteriza uma pessoa cuja intenção é provocar emocionalmente os membros de uma comunidade através de mensagens controversas ou irrelevantes. Com isso, ele consegue interromper uma discussão sadia e causa conflitos entre os participantes, fazendo com que o objetivo principal do tópico saia de foco. [...] Eles agem em comunidades do Facebook, listas de discussão, fóruns, *blogs*, *chats*, e até em jogos *online*.”

Fonte: Adaptado de <http://www.tecmundo.com.br/msn-messenger/1730-o-que-e-troll-.htm>. Acesso em 25 out. 2016.

Assim como a internet pode ser uma “porta aberta para o mundo” devido às informações a que se pode ter acesso, ampliando o conhecimento, ela também serve como meio para divulgar opiniões preconceituosas, bem como para difamar e acirrar ânimos de grupos de discussão. Outras vezes é um veículo para simplesmente extravasar raiva ou destilar ódio por todos os lados. Temos, assim, o *troll*: fala mal, xinga, opina sobre tudo, critica só por criticar, não para sugerir; ele não discute: somente agride, até por não possuir argumentos para defender suas colocações.

Pois bem: em tempos assim, em que se pode “opinar” sobre qualquer assunto, sem necessidade de provar, apenas provocar, você está sendo convidado a expor sua opinião: O que pode levar uma pessoa a tomar essa atitude? O que se pode fazer para não “perder a linha” na internet ao utilizar as redes sociais? Como se pode evitar todos esses abusos?

Caso você escolha esse tema, considere as questões propostas para expressar seu ponto de vista em um **artigo de opinião**. A fim de melhor fundamentar sua argumentação, você pode usar exemplos, dados da realidade e impressões sobre fatos de sua experiência.

INSTRUÇÕES

1. Escreva o texto seguindo rigorosamente uma das propostas escolhidas.
2. Identifique, na folha destinada para a redação, a proposta escolhida assinalando-a com um X.
3. Dê um título ao texto.
4. Escreva no mínimo 25 linhas e no máximo 35 linhas, independente da proposta escolhida.
5. Apresente o texto no gênero solicitado e na variedade formal da língua escrita, adequada ao gênero.
6. Organize de forma clara, concisa e objetiva as suas ideias.
7. Procure ser original. Não utilize em seu texto cópias do texto da prova nem de parágrafos que introduzem os temas.
8. Lembre que você está escrevendo para um leitor avaliador, que espera ler um texto com conteúdo, relevante, coeso, coerente e legível.
9. Lembre, também, que a nota mínima da redação é dois. Ela poderá ser zerada caso não se enquadre em uma das propostas acima e/ou seja ilegível.
10. A redação deve ser escrita a caneta na folha de respostas.

RASCUNHO DA REDAÇÃO

Assinale a proposta escolhida: () Proposta 1 () Proposta 2

1

5

10

15

20

25

30

35

LITERATURA

6. O amor é um tema constante na literatura brasileira, tendo seu apogeu no Romantismo. Neste período literário, esse sentimento é expresso de maneira peculiar, como pode-se notar na leitura do poema de Álvares de Azevedo:

Pálida, à luz da lâmpada sombria,
Sobre o leito de flores reclinada,
Como a lua por noite embalsamada,
Entre as nuvens do amor ela dormia!

Era a virgem do mar! na espuma fria
Pela maré das águas embalada...
— Era um anjo entre nuvens d'alvorada
Que em sonhos se banhava e se esquecia!

Era mais bela! o seio palpitando...
Negros olhos as pálpebras abrindo...
Formas nuas no leito resvalando...

Não te rias de mim, meu anjo lindo!
Por ti — as noites eu veleí chorando
Por ti — nos sonhos morrerei sorrindo!

O poema acima representa aspectos do amor do Romantismo porque:

- demonstra a idealização da mulher amada, o que se percebe ao tratá-la como “Era um anjo entre nuvens d'alvorada” e “Era mais bela”.
- apresenta características da primeira geração da poesia do Romantismo brasileiro: a natureza, a religiosidade e a saudade da pátria.
- mesmo tendo defeitos, a mulher representada no poema é aquela com quem o eu-lírico quer casar.
- o que fica mais evidente é o desprezo pela mulher.
- quando o eu-lírico refere que “nos sonhos morrerei sorrindo” demonstra que a mulher amada está morta e que ele quer acompanhá-la na eternidade.

7. “Marcela amou-me durante quinze meses e onze contos de réis; nada menos”. Este trecho da obra “Memórias póstumas de Brás Cubas”, escrita por Machado de Assis, retrata:

- a visão romântica do autor, uma vez que a personagem Marcela ama o narrador – Brás Cubas – incondicionalmente.
- a perspectiva do Realismo de Machado de Assis, pois percebe-se que se trata de uma relação interesseira.
- uma relação amorosa do período literário Barroco, tendo em vista que é conflituosa.
- a ideia de que o amor verdadeiro – como o de Marcela – é eterno.
- o humor sutil do autor, uma vez que é essa a visão do amor no Arcadismo.

8. Manuel Bandeira retrata uma visão de amor no poema “Arte de amar”:

Arte de amar

Se queres sentir a felicidade de amar, esquece a tua alma.

A alma é que estraga o amor.

Só em Deus ela pode encontrar satisfação.

Não noutra alma.

Só em Deus - ou fora do mundo.

As almas são incomunicáveis.

Deixa o teu corpo entender-se com outro corpo.

Porque os corpos se entendem, mas as almas não.

Tendo em vista a leitura e a interpretação do poema, pode-se compreender que:

- o eu-lírico apresenta medo de amar, pois percebe que os corpos não se entendem.
- a opção do autor em escrever um soneto mostra que ele segue a concepção de amor do Parnasianismo.
- os corpos não se entendem um com o outro porque não há amor.
- o eu-lírico demonstra o ideal de amor do Romantismo.
- há um complexo e irremediável confronto entre o que a alma sente e o que o corpo deseja.

9. Leia o poema “Soneto de fidelidade”, de Vinicius de Moraes, e a canção “Por enquanto”, de Renato Russo:

SONETO DE FIDELIDADE

De tudo ao meu amor serei atento
Antes, e com tal zelo, e sempre, e tanto
Que mesmo em face do maior encanto
Dele se encante mais meu pensamento.

Quero vivê-lo em cada vão momento
E em seu louvor hei de espalhar meu canto
E rir meu riso e derramar meu pranto
Ao seu pesar ou seu contentamento

E assim, quando mais tarde me procure
Quem sabe a morte, angústia de quem vive
Quem sabe a solidão, fim de quem ama

Eu possa me dizer do amor (que tive):
Que não seja imortal, posto que é chama
Mas que seja infinito enquanto dure.

(Vinicius de Moraes)

POR ENQUANTO

Mudaram as estações
E nada mudou
Mas eu sei que alguma coisa aconteceu
Está tudo assim tão diferente

Se lembra quando a gente
Chegou um dia a acreditar
Que tudo era pra sempre
Sem saber
Que o pra sempre
Sempre acaba

Mas nada vai conseguir mudar
O que ficou
Quando penso em alguém, só penso em você
E aí então estamos bem

Mesmo com tantos motivos
Pra deixar tudo como está
E nem desistir, nem tentar
Agora tanto faz
Estamos indo de volta pra casa

(Renato Russo)

Todas as afirmações abaixo sobre a compreensão do poema e da canção estão corretas, exceto:

a) no poema de Vinicius de Moraes, percebe-se que o eu-lírico assume que o amor pode acabar, pois “é chama”.

b) a canção de Renato Russo dialoga com o poema de Vinicius de Moraes tendo em vista que ambos assumem que o amor pode não durar para sempre.

c) a primeira estrofe do poema de Vinicius de Moraes demonstra que o eu-lírico entrega-se ao amor de forma intensa.

d) o título da canção de Renato Russo – “Por enquanto” – já antecipa a ideia de que uma relação amorosa pode ser passageira, o que fica evidente no trecho “Se lembra quando a gente / Chegou um dia a acreditar / Que tudo era pra sempre / Sem saber / Que o pra sempre / Sempre acaba”.

e) em função da proximidade da morte, o eu-lírico do poema de Vinicius de Moraes não quer se entregar ao amor, pois acredita que esse sentimento não existe.

10. Uma das visões contemporâneas sobre o amor na literatura brasileira contempla a relação homoafetiva. Este tema aparece de forma contundente em obras de um escritor gaúcho, como no conto “Aqueles dois”: “[...] Saul vagava pelos corredores da firma esperando um telefonema que não vinha, tentando em vão concentrar-se nos despachos, processos, protocolos. À noite, em seu quarto, ligava a televisão gastando tempo em novelas vadias ou desenhando olhos cada vez mais enormes [...]. E teve um sonho: caminhava entre as pessoas da repartição, todas de preto, acusadoras. À exceção de Raul, todo de branco, abrindo os braços para ele. Abraçados fortemente, e tão próximos que um podia sentir o cheiro do outro”. Trata-se de obra do escritor:

- a) Érico Veríssimo.
- b) Caio Fernando Abreu.
- c) Olavo Bilac.
- d) José de Alencar.
- e) Luiz Antônio de Assis Brasil.

UNA MADRE SIRIA QUE LUCHA CONTRA EL HAMBRE ES LA NUEVA HEROÍNA DE MARVEL

Rocío Aguilera Vázquez

La guerra civil y sus efectos son los enemigos de Madaya Mom, la nueva heroína de Marvel que lucha día a día para mantener con vida a sus cinco hijos en una ciudad de Siria. No es un relato que ha salido de la cabeza de Stan Lee o alguno otro de los creadores de la editorial de cómics, es la historia real de una mujer que vive en Madaya, un lugar sitiado desde julio de 2015 por el gobierno sirio. ABC News y Marvel Comics han unido fuerzas para contar de manera gráfica lo que no ha podido contar la prensa debido a la imposibilidad de llegar hasta ahí.

Una mujer que vive en la ciudad de 45.000 habitantes, cuya identidad permanece en secreto para mantener su seguridad y la de su familia, es quien ha estado informando a través de mensajes de texto y llamadas telefónicas a periodistas de ABC sobre las condiciones de vida en Madaya. Dalibor Talajić, que ha trabajado en cómics como Deadpool, es el artista de Marvel encargado de convertir en ilustraciones las crónicas de lucha contra el hambre, el frío y la enfermedad de Madaya Mom, su esposo y sus cinco hijos. Talajić fue el elegido debido a que él mismo es un sobreviviente de la guerra, pues creció en Yugoslavia y vivió su separación, según informó el editor en jefe de Marvel, Axel Alonso, en un video detrás de cámaras que publicó ABC.

La sangre no es necesaria en las ilustraciones, cuestiones más cotidianas como la falta de comida hacen trágico el cómic de la ciudad donde han muerto por hambruna y malnutrición más de 60 personas desde que inició el sitio. "Nuestros cuerpos ya no están acostumbrados a comer", se lee en la primera lámina. Talajić señala que hizo un esfuerzo consciente para evitar caer en lo sensacionalista. "No quería hacer un cómic de guerra. Quería hacer uno desde el punto de vista de un civil, que es cuando no tienes ningún poder", asegura el artista croata. "No puedes hacer nada. Solo estás esperando que termine o la muerte".

"Mis hijos tienen hambre, pero están enfermando con dolores de estómago intensos

45 porque sus cuerpos no son capaces de digerir la comida y absorberla porque han estado hambrientos por mucho tiempo", asegura la mujer. El gobierno de Madaya solo ha autorizado cinco ayudas humanitarias durante 2016. "Es una madre, pero podría ser cualquier madre. Es una familia, pero es cada familia", dice Talajić.

Madaya Mom no ha podido ver el cómic terminado, aunque ABC logró entregarle algunas de las imágenes de Talajić. "Ella cree que Talajić realmente capturó las características de las personas, el ambiente y la ciudad", afirma Rym Momtaz, productora de la cadena de televisión.

Marvel, que ya ha publicado cómics de personajes reales como Juan Pablo II y la Madre Teresa de Calcuta, tiene planes para crear una versión en árabe para que Madaya Mom y otros sirios puedan tener acceso a la historia. "Si Madaya Mom no sale de la ciudad, las imágenes irán a ella", asegura Talajić

Adaptado de:

http://cultura.elpais.com/cultura/2016/10/14/actualidad/1476446015_396970.html. Acceso en 14 oct. 2016.

Las cuestiones de números 11 a 15 están relacionadas al texto arriba. Elige la mejor respuesta para cada cuestión.

11. Considera las siguientes afirmaciones acerca del texto:

I. El cómic Madaya Mom está basado en la historia de una madre siria que huyó de los horrores de la guerra.

II. La creación del cómic fue un intento de hacer lo que no ha podido la prensa debido a la falta de acceso a la ciudad de Madaya.

III. Lo trágico del cómic está en la descripción de la violencia en Madaya, un lugar sitiado por el gobierno de Siria hace más de un año.

IV. Madaya Mom no ha podido tener acceso a las imágenes que Talajić produjo a partir de sus relatos.

V. Marvel piensa crear una versión del cómic en árabe, para que la historia pueda ser leída por Madaya Mom y sus conterráneos.

¿Cuáles están correctas?

- a) Solo la I y la III.
- b) Solo la II y la V.
- c) Solo la II y la IV.
- d) Solo la I, la III y la IV.
- e) Solo la III, la IV y la V.

12. La pregunta que no encuentra respuesta en el texto es:

- a) ¿En qué se basa el cómic Madaya Mom?
- b) ¿Qué características tiene la nueva heroína de Marvel?
- c) ¿Cómo ABC ha logrado entregar el cómic terminado a Madaya Mom?
- d) ¿Cuáles son las dificultades enfrentadas por los personajes del cómic Madaya Mom?
- e) ¿Por qué Talajic quedó responsable por la creación de las imágenes del cómic Madaya Mom?

13. Analiza las siguientes afirmaciones acerca de algunos vocablos empleados en el texto:

I. Se puede cambiar el verbo “convertir” (línea 21) por el verbo “transformar” sin promover alteración en el sentido de la frase.

II. El vocablo “hambruna” (línea 32) puede ser traducido por “inanição”.

III. La forma verbal “logró” (línea 53) puede ser sustituida por “consiguió” sin que haya cambio en el sentido.

Está(n) correcta(s):

- a) La I, la II y la III.
- b) Solo la I y la III.
- c) Solo la I y la II.
- d) Solo la II.
- e) Solo la III.

14. Si la palabra “hijos” en el trecho “Mis hijos tienen hambre, pero están enfermando con dolores de estómago intensos porque sus cuerpos no son capaces de digerir la comida y absorberla porque han estado hambrientos por mucho tiempo [...]” (líneas 43-47) fuera puesta en singular, ¿cuántas otras alteraciones serían necesarias para establecer la concordancia?

- a) Seis
- b) Siete
- c) Ocho
- d) Nueve
- e) Diez

15. Juzga como verdaderas (V) o falsas (F) las afirmaciones a continuación respecto de la acentuación en español.

() “Ahí” lleva tilde porque es un monosílabo terminado en *i*.

() “Gráfica” y “estómago” llevan tilde por la misma razón.

() “Él” y “más” llevan tilde diacrítica.

() “Imágenes” lleva tilde porque es una palabra sobresdrújula.

() Las palabras “ningún”, “detrás” y “quería” llevan tilde porque son agudas terminadas en *n*, *s* y *vocal*.

La alternativa que contiene la secuencia correcta desde arriba hacia abajo es:

a) F – V – V – F – V

b) V – F – V – V – V

c) V – V – F – F – F

d) F – V – V – F – F

e) F – F – V – V – F

16. Cerca de 30 laboratórios de São Paulo se unem para investigar o agente infeccioso que ameaça o Brasil com uma epidemia de microcefalia – “Uma das dificuldades de planejar ações eficientes para conter o vírus é que ainda não se conhece seu padrão de circulação na população brasileira – nem em outras populações. Ninguém sabe com precisão quantas pessoas já foram infectadas no país nem quantos casos novos surgem por mês. Também não há dados sobre a taxa de infecção dos mosquitos e a sua eficiência em transmitir o vírus pela picada. ‘Com essas informações, poderíamos calcular a capacidade de a infecção se espalhar’, conta o epidemiologista Eduardo Massad, da Faculdade de Medicina da USP, que aderiu à rede.”

Fonte: (ZORZETTO, R. Zika: o vírus que pegou o país de surpresa. Ed. 239. Janeiro/2016. Disponível em: <revistapesquisa.fapesp.br/2016/01/12/zika-o-virus-que-pegou-o-pais-de-surpresa>. Acesso em: 20 de out. 2016.)

A mesma fonte do excerto acima afirma que em 2015 o Ministério da Saúde identificou $1,6 \times 10^6$ casos suspeitos da infecção do mosquito *Aedes aegypti* no nosso país, dos quais $9,9 \times 10^5$ ocorreram no Sudeste (718 mil no Estado de São Paulo). Com relação a isso são feitas as seguintes afirmações:

I. Em 2015, aproximadamente 62% dos casos no Brasil ocorreram no Sudeste.

II. Conforme o IBGE, em 2015, a população brasileira girava em torno de 204 milhões de habitantes (Diário Oficial da União, 28/08/2015), ou seja, houve aproximadamente um suspeito de infecção do mosquito *Aedes aegypti* a cada 125 brasileiros.

III. As infecções no Estado de São Paulo representam menos da metade dos casos da região Sudeste.

Em relação a essas afirmações é correto afirmar que:

- a) todas são verdadeiras.
- b) apenas I e II são verdadeiras.
- c) apenas I é verdadeira.
- d) apenas II é verdadeira.
- e) apenas III é verdadeira.

17. Os pontos $A(3, 1)$, $B(5, 3)$ e $C(2, 6)$, quando representados em um plano cartesiano, originam os segmentos de reta \overline{AB} , \overline{BC} e \overline{CA} , resultando em um polígono cuja área interna vale, em unidades de área (u.a.):

- a) 18 u.a.
- b) 10 u.a.
- c) 8 u.a.
- d) 6 u.a.
- e) 5 u.a.

18. Três pessoas (A, B e C) firmaram uma sociedade e abriram uma empresa com um capital inicial de R\$ 200.000,00. Sabe-se que o sócio C contribuiu com uma quantia igual ao dobro do que foi disponibilizado pelo sócio A. Também ficou registrado que a diferença entre o valor de colaboração entre os sócios B e A foi de R\$ 120.000,00. Com base nas informações é possível afirmar que:

- a) o sócio A contribuiu com R\$ 140.000,00 na sociedade.
- b) o sócio B contribuiu com R\$ 20.000,00 na sociedade.
- c) o sócio C contribuiu com R\$ 120.000,00 na sociedade.
- d) os sócios A e C, juntos, contribuíram com mais da metade do valor investido na sociedade.
- e) o sócio B, sozinho, contribuiu com 70% do valor investido na sociedade.

19. “O Rio Grande do Sul irá adotar o nono dígito em telefones celulares a partir do dia 6 de novembro de 2016. O cronograma foi confirmado pela Agência Nacional de Telecomunicações (Anatel) e publicado no Diário Oficial da União [...] A partir dessa data, o dígito 9 deverá ser acrescentado à esquerda dos números de telefones celulares com DDD 51, 53, 54 e 55. Com isso, o novo formato ficará da seguinte forma: 9xxxx-xxxx.”

Fonte: (gaucha.clicrbs.com.br/rs/noticia-aberta/rs-ira-adotar-nono-digito-em-celulares-em-novembro-de-2016-153814.html)

Conforme a Anatel, o acréscimo de um dígito se faz necessário para que haja um aumento de disponibilidade de números de telefones móveis (celulares) no Brasil, atendendo à crescente demanda de novos usuários. Hoje a inclusão está limitada ao 9, considerando apenas os números de telefones móveis existentes, mas com o passar do tempo

haverá números inéditos de telefone iniciados em 7 ou 8 também.

Sobre a alteração veiculada na mídia e a possibilidade de alterações futuras, vamos considerar que:

- os oito dígitos antigos eram compostos da seguinte maneira: o primeiro dígito era 7, 8 ou 9 e os demais sete dígitos eram formados por algarismos de 0 a 9;
- os novos nove dígitos serão compostos da seguinte maneira: o primeiro dígito deve ser 7, 8 ou 9 e os demais oito dígitos serão formados por algarismos de 0 a 9.

Com base nas informações acima, responda: a previsão da quantidade de novas linhas telefônicas, agora com nove dígitos, será quantas vezes maior que a quantidade antiga, que tinha oito dígitos?

- a) 27.
- b) 24.
- c) 21.
- d) 10.
- e) 9.

20. O estudo das funções trigonométricas é imprescindível na modelação de fenômenos periódicos, como: movimento de uma mola, comportamento das marés, campo eletromagnético, dentre outros.

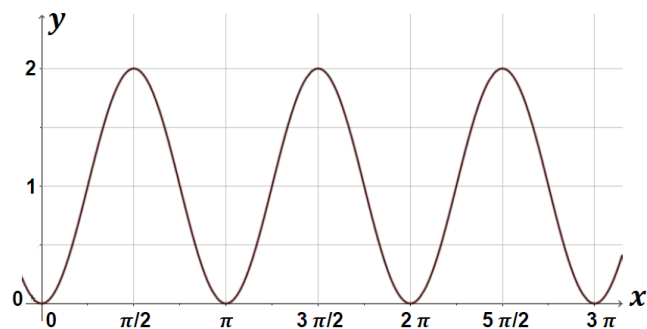

A representação gráfica acima ilustra uma função trigonométrica sobre a qual são feitas as afirmações abaixo.

Assinale V (verdadeiro) ou F (falso) para cada uma delas.

- () O período da função trigonométrica representada graficamente é 2π .
- () A expressão algébrica da função representada graficamente é $f(x) = \text{sen}(2x)$.
- () A expressão algébrica da função representada graficamente é $f(x) = -\text{cos}(2x) + 1$.

A sequência correta de preenchimento dos parênteses acima, de cima para baixo, é:

- a) F – F – F
- b) F – V – F
- c) F – F – V
- d) V – F – F
- e) V – V – F

21. Um ônibus trafega em uma rodovia reta por 120 km a 80 km/h. Depois ele continua no mesmo sentido, porém, como a rodovia está em manutenção, trafega os demais 10 km a 20 km/h. A velocidade média do ônibus durante essa viagem, em km/h, é:

- a) 45 km/h.
- b) 50 km/h.
- c) 60 km/h.
- d) 65 km/h.
- e) 80 km/h.

22. Quando mudamos a posição da chave do chuveiro da indicação “inverno” para a indicação “verão”, altera-se a taxa de transferência de energia e, conseqüentemente, varia a temperatura da água. A respeito deste fato são feitas as seguintes afirmações:

I. Você mudou a posição da chave para diminuir a intensidade de corrente elétrica que passa através do chuveiro e, em conseqüência, diminuir a potência dissipada por ele, para que aquecesse menos a água.

II. Ao mudar a posição da chave, você diminui a resistência elétrica do chuveiro e, assim, reduz-se a energia dissipada por efeito Joule.

III. Ao deslocar a chave da posição “inverno” para a posição “verão”, você aumentou a resistência elétrica do chuveiro, diminuindo a intensidade de corrente através dele.

Qual(is) afirmação(ões) é(são) correta(s)?

- a) Todas as afirmações.
- b) Somente II e III.
- c) Somente I e III.
- d) Somente I e II.
- e) Somente II.

23. Algumas lendas dizem que Arquimedes descobriu, enquanto tomava banho, que um corpo fica mais leve quando está imerso na água devido a uma força verticalmente para cima que o líquido exerce sobre esse corpo. Essa força que o líquido exerce no corpo é chamada de empuxo. A partir disso, assinale a afirmativa correta:

a) O princípio de Arquimedes somente é válido para corpos mergulhados em líquidos e não pode ser aplicado para gases.

b) Um corpo total ou parcialmente imerso em um fluido sofre uma força vertical para cima e de módulo igual ao peso do fluido deslocado.

c) Dois objetos de mesma densidade, mas volumes diferentes, quando imersos em líquidos de densidades iguais, sofrem empuxos iguais.

d) Se um corpo afunda na água com velocidade constante, o empuxo sobre ele é nulo.

e) Dois objetos de mesmo volume, quando imersos em líquidos de densidades diferentes, sofrem empuxos iguais.

24. Complete as lacunas adequadamente:

Quanto à sua natureza, as ondas luminosas são _____, pois se propagam no vácuo; quanto ao plano de vibração em relação à direção de propagação, são _____ e se propagam no vácuo com velocidade igual a _____. Já as ondas sonoras, quanto à natureza, são _____ pois não se propagam no vácuo; quanto ao plano de vibração em relação à direção de propagação, são _____ em meios fluidos.

- a) eletromagnéticas – transversais – $3 \cdot 10^6$ m/s – mecânicas – longitudinais
- b) mecânicas – transversais – $3 \cdot 10^8$ m/s eletromagnéticas – transversais
- c) eletromagnéticas – longitudinais – $3 \cdot 10^8$ m/s – mecânicas – transversais
- d) eletromagnéticas – longitudinais – $3 \cdot 10^8$ m/s – mecânicas – transversais
- e) eletromagnéticas – transversais – $3 \cdot 10^8$ m/s – mecânicas – longitudinais

25. Um caminhão com massa de 25.000 kg está descendo uma estrada na serra a uma velocidade constante de 15 m/s (54 km/h). A inclinação da pista em relação à horizontal é de $2,29^\circ$. Desprezando a resistência do ar e admitindo $g = 10$ m/s², podemos afirmar que a potência dissipada pelos freios é de:

(Dados: $\sin 2,29^\circ \cong 0,04$; $\cos 2,29^\circ \cong 1$; $\tan 2,29^\circ \cong 0,04$)

- a) 10.000 W.
- b) 15.000 W.
- c) 375.000 W.
- d) 100.000 W.
- e) 150.000 W.

QUÍMICA

26. Dentre os combustíveis conhecidos, a gasolina ainda é o mais utilizado para movimentar automóveis com motores a combustão. A utilização do álcool, como o etanol e o metanol, emergiu por se tratarem de combustíveis renováveis. Entretanto, sua queima incompleta gera, dentre outros compostos, o aldeído, que é tóxico. Na combustão completa do metanol são formados gás carbônico e água conforme a equação química não balanceada abaixo:

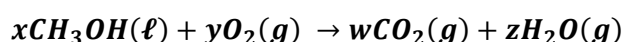

A soma dos coeficientes x , y , w e z dará o resultado abaixo:

- a) 4.
- b) 6.
- c) 11.
- d) 15.
- e) 8.

27. A cafeína é um composto químico de fórmula $\text{C}_8\text{H}_{10}\text{N}_4\text{O}_2$ e também denominada como 1,3,7-trimetilxantina. De acordo com uma revisão realizada por Tavares C., Sakata R.K.; Revista Brasileira de Anestesiologia. Vol. 62, nº 3, Maio-Junho, 2012, a ingestão da cafeína juntamente com o paracetamol tende a prolongar o efeito analgésico desse medicamento. A cafeína e o paracetamol, conforme figuras abaixo, possuem em suas estruturas moleculares, respectivamente, as funções:

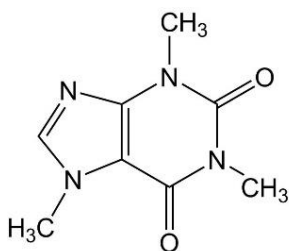

Fonte: <http://www.infoescola.com/drogas/cafeina/>
Acesso em: 20 out. 2016.

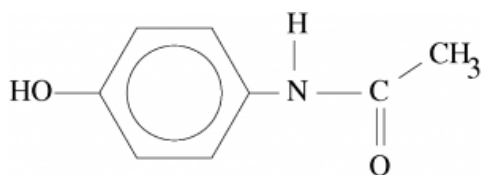

Fonte: <http://www.infoescola.com/farmacologia/paracetamol/>
Acesso em: 20 out. 2016.

- a) cetona e ácido carboxílico.
- b) amina e álcool.
- c) amina e fenol.
- d) éster e amida.
- e) amida e cetona.

28. Numa indústria de alimentos, a estequiometria é utilizada diariamente para, principalmente, obtenção de produtos estáveis e ter o conhecimento das relações e proporções entre eles. Um exemplo é o fermento químico contendo bicarbonato de sódio, que representa 30% em massa e que sua decomposição com o calor pode ser visualizada na reação abaixo:

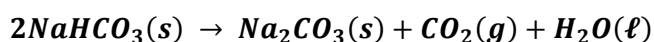

Considerando que a massa molar do bicarbonato é 84 g/mol, a quantidade em mol de gás carbônico produzido quando 28 g de fermento são misturados aos ingredientes da massa e aquecidos corresponde a:

- a) 0,05.
- b) 0,50.
- c) 0,10.
- d) 14,0.
- e) 0,17.

29. Os refrigerantes do tipo “cola” possuem grande quantidade de açúcar e apresentam um meio com pH em torno de 3. Uma das substâncias que propiciam esta acidez é o ácido fosfórico. Dentre os compostos abaixo, assinale a fórmula química do ácido fosfórico.

- a) HF
- b) NaOH
- c) CaO_2
- d) H_3PO_4
- e) H_2SO_4

30. O biodiesel, considerado combustível renovável, é produzido pela transesterificação de ácidos graxos presentes nos óleos vegetais. Sabe-se que a energia gerada na combustão de biodiesel possui, em média, capacidade calorífica de 38 MJ/kg para B100 (100% em biodiesel), ou seja, essa capacidade é menor se comparada com a do diesel de petróleo, que é de 45 MJ/kg para 100%. A partir dessas informações, pode-se afirmar que a produção de energia referente à queima de uma tonelada de biodiesel, em comparação à mesma quantidade de diesel de petróleo, corresponde, aproximadamente, a:

- a) 45%.
- b) 38%.
- c) 70%.
- d) 118%.
- e) 84%.

TABELA ATÔMICA DOS ELEMENTOS

ELEMENTO PADRÃO C_{12}

SUPLEMENTO PARA USO EM PROVAS

Edição 2003

CONSTANTES FÍSICAS

(p)	$1,6725 \times 10^{-24}$ g
(n)	$1,6748 \times 10^{-24}$ g
(e)	$9,1091 \times 10^{-28}$ g
(e)	$1,6021 \times 10^{-19}$ C
(c)	$2,9979 \times 10^{10}$ cm/s
(N)	$6,0225 \times 10^{23}$ partículas
(R)	0,082 atm. lit./K. mol.
(R)	62,3 mm Hg. lit./K mol.
(h)	$6,6256 \times 10^{-27}$ erg. seg.
(g)	9,8 m/s ²

1	2	3	4	5	6	7	8	9	10	11	12	13	14	15	16	17	18
3	4	21	22	23	24	25	26	27	28	29	30	5	6	7	8	9	10
Li 6,94	Be 9,01	Sc 44,96	Ti 47,87	V 50,94	Cr 52,00	Mn 54,94	Fe 55,85	Co 58,93	Ni 58,69	Cu 63,55	Zn 65,39	B 10,81	C 12,01	N 14,01	O 16,00	F 19,00	He 4,00
11	12	19	20	37	38	39	40	41	42	43	44	13	14	15	16	17	18
Na 22,99	Mg 24,30	K 39,10	Ca 40,08	Rb 85,47	Sr 87,62	Y 88,91	Zr 91,22	Nb 92,91	Mo 95,94	Tc [98]	Ru 101,07	Al 26,98	Si 28,09	P 30,97	S 32,07	Cl 35,45	Ar 39,95
55	56	71	72	73	74	75	76	77	78	79	80	31	32	33	34	35	36
Cs 132,91	Ba 137,33	Lu 174,97	Hf 178,49	Ta 180,95	W 183,84	Re 186,21	Os 190,23	Ir 192,22	Pt 195,08	Au 196,97	Hg 200,59	Ga 69,72	Ge 72,64	As 74,92	Se 78,96	Br 79,90	Kr 83,80
87	88	103	104	105	106	107	108	109	* 110	* 111	* 112	49	50	51	52	53	54
Fr [223]	Ra [226]	Lr [262]	Rf [261]	Db [262]	Sg [263]	Bh [264]	Hs [265]	Mt [268]	* 110	* 111	* 112	In 114,82	Sn 118,71	Sb 121,76	Te 127,60	I 126,90	Xe 131,29
												81	82	83	84	85	86
												Tl 204,38	Pb 207,21	Bi 208,98	Po [209]	At [210]	Rn [222]
													* 114				
													Uuq [285]				

* ELEMENTOS AINDA NÃO OFICIALIZADOS IUPAC
ATUALIZADA IUPAC 2003

Copyright© original 1981 - Atualizada IUPAC - 2003

LEGENDA

Nº ATÔMICO
SÍMBOLO
MASSA ATÔMICA

Grupo 3
6º Período

Grupo 3
7º Período

57	58	59	60	61	62	63	64	65	66	67	68	69	70
La 138,91	Ce 140,12	Pr [145]	Nd 144,24	Pm 145,00	Sm 150,36	Eu 151,96	Gd 157,25	Tb 158,93	Dy 162,50	Ho 164,93	Er 167,26	Tm 168,93	Yb 173,04
89	90	91	92	93	94	95	96	97	98	99	100	101	102
Ac [227]	Th 232,04	Pa 231,04	U 238,03	Np [237]	Pu [244]	Am [243]	Cm [247]	Bk [247]	Cf [251]	Es [252]	Fm [257]	Md [258]	No [259]

31. O bugio, considerado um dos maiores primatas neotropicais, pode atingir até 9 kg de peso e altura do corpo variando entre 30 a 75 centímetros. Sua cauda apresenta grande desenvolvimento muscular e é preensil facilitando seu deslocamento e equilíbrio durante sua movimentação. Pode ser encontrado no Brasil desde o Estado da Bahia ao Rio Grande do Sul, sendo este considerado o seu "A". Apresenta como modo de vida, considerado "B", viver em grupo de três a nove integrantes, alimentar-se de folhas, frutos, sementes, brotos e flores, sobreviver aos poucos predadores naturais, sendo a jaguatirica e o gavião-pega-macaco alguns deles. As informações referentes a "A" e a "B" são caracterizadas, respectivamente, como:

- nicho ecológico e habitat.
- habitat e ecossistema.
- habitat e nicho ecológico.
- nicho ecológico e ecossistema.
- habitat e bioma.

32. Sobre a figura representada abaixo:

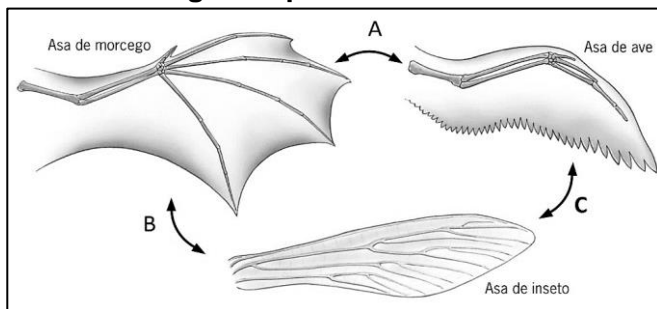

Fonte: CÉSAR e SEZAR (2005).

é CORRETO afirmar que a:

- letra "A" indica uma homologia entre a asa do morcego e a da ave e a letra "C" representa uma analogia entre a asa da ave e a do inseto.
- letra "B" indica uma homologia entre a asa do morcego e a do inseto e a letra "C" representa uma analogia entre a asa da ave e a do inseto.
- letra "A" indica uma analogia entre a asa do morcego e a da ave e a letra "C" representa uma homologia entre a asa da ave e a do inseto.
- letra "A" indica uma analogia entre a asa do morcego e da ave e a letra "B" indica uma homologia entre a asa do morcego e a do inseto.

e) letra "B" indica uma analogia entre a asa do morcego e a do inseto e a letra "C" indica uma homologia entre a asa da ave e a do inseto.

33) Sobre uma criança do sexo feminino, recém-nascida, cuja mãe apresentava o genótipo $X^D X^d$ e seu pai $X^D Y$, podemos afirmar que:

- tem 100% de chance de ser daltônica.
- tem 75% de chance de ser daltônica.
- tem 50% de chance de ser daltônica.
- tem 25% de chance de ser daltônica.
- não tem chance de ser daltônica.

34. Respirar é um processo vital para a grande maioria dos seres vivos. É um fenômeno em que os seres vivos realizam trocas gasosas com o meio ambiente, levando o oxigênio (O_2) às células e eliminando o dióxido de carbono (CO_2) produzido por elas. Existem diferentes mecanismos por meio dos quais os animais podem efetuar as trocas gasosas com o ambiente. Assinale a resposta INCORRETA.

- As minhocas realizam respiração cutânea.
- As aves realizam respiração filotraqueal.
- Os peixes realizam respiração branquial.
- Os insetos realizam respiração traqueal.
- Os mamíferos realizam respiração pulmonar.

35. Os fungos podem ser considerados destruidores domésticos, são capazes de decompor objetos como madeira, papéis, roupas de algodão, couro, geralmente tudo o que podemos imaginar. Já, para alguns padeiros e confeiteiros, o fungo do gênero *saccharomyces* torna-se um grande aliado. É muito usado no processo de fermentação de massas de pães, bolos, biscoitos e tortas.

Sobre este grupo é CORRETO afirmar:

- Ausência de núcleo, parasitas exclusivos.
- Presença de membrana nuclear, capacidade de síntese proteica.
- Incapacidade de síntese proteica, presença de clorofila.
- Presença de um só tipo de ácido nucleico, incapacidade de síntese proteica.
- Ausência de membrana plasmática, presença de DNA e RNA.

36. “Dupla ou simples, a inversão dos anos de 1973-1974 abriria uma longa regressão. Aqueles que viveram a crise de 1929-1930 guardaram a lembrança de um furacão inesperado, sem precedentes e relativamente breve. A crise atual, que não nos larga, é sinistra, como se não conseguisse mostrar seu verdadeiro rosto, encontrar seu nome e o modelo que a explicasse e nos tranquilizasse; não é o furacão, é antes a inundação, com a subida lenta e desesperadora das águas ou o céu obstinadamente carregado de nuvens. Todas as camadas da vida econômica, todas as lições da experiência, presentes e passadas, são afetadas pois, paradoxalmente, há regressão, desaceleração da produção, desemprego, mas os preços continuam a subir em flecha [...]” (BRAUDEL, Fernand. *Civilização material, economia e capitalismo: séculos XV-XVIII - O tempo do mundo*. SP: Martins Fontes, 1986, p. 68-69).

As duas crises mencionadas no excerto escrito pelo historiador francês Fernand Braudel são:

I. A crise iniciada após a Primeira Guerra Mundial, também conhecida como a Grande Depressão, e que teve como um de seus momentos definidores a quebra da bolsa de Nova York.

II. A crise do petróleo, iniciada em 1973.

III. A crise da cafeicultura brasileira, em função da chamada Revolução de 1930, que provocou a derrocada da política dos governadores.

IV. A derrocada do Estado Absolutista na Europa Ocidental.

V. A ascensão do Estado Islâmico no cenário político do Oriente Médio.

As respostas corretas são as alternativas:

- a) I, II, III e V.
- b) I e II.
- c) II, III e IV.
- d) I e V.
- e) II e V.

37. A República Brasileira, iniciada em novembro de 1889, vem sendo marcada por contextos diversos, entre os quais aqueles pautados pelo autoritarismo institucionalizado por constituições outorgadas ou mecanismos constitucionais inquestionavelmente arbitrários.

Como exemplos de momentos dessa natureza pode-se mencionar:

a) o período conhecido como Estado Novo, governado por Getúlio Vargas entre 1937 e 1945, bem como o período dos governos militares, vigentes entre 1964 e 1985, e pautados por 17 Atos Institucionais a despeito da Constituição vigente.

b) os dois governos de Luis Inácio Lula da Silva, entre 2003 e 2010.

c) o segundo governo de Getúlio Vargas, iniciado em 1951 e finalizado com seu suicídio, em agosto de 1954.

d) os governos de D. Pedro I e D. Pedro II, sob a égide da Constituição outorgada de 1824.

e) o período da Segunda Guerra Mundial, coincidente com o governo do presidente Eurico Gaspar Dutra.

38. Considere as assertivas seguintes:

Assertiva A: “A busca de uma identidade coletiva para o país, de uma base para a construção da nação, seria tarefa que iria perseguir a geração intelectual da Primeira República (1889-1930). Tratava-se, na realidade, de uma busca das bases para a redefinição da República, para o estabelecimento de um governo republicano que não fosse uma caricatura de si mesmo. Porque foi geral o desencanto com a obra de 1889. Os propagandistas e os principais participantes do movimento republicano rapidamente perceberam que não se tratava da república de seus sonhos. Em 1901, quando seu irmão exercia a presidência da República, Alberto Sales publicou um ataque virulento contra o novo regime, que considerava corrupto e mais despótico do que o governo monárquico. A formulação mais forte do desencanto talvez tenha vindo de Alberto Torres, já na segunda década do século:

‘Este Estado não é uma nacionalidade; este país não é uma sociedade; esta gente não é um povo. Nossos homens não são cidadãos’” (CARVALHO, José Murilo de. A formação das almas: o imaginário da República no Brasil. SP: Companhia das Letras, 1990, p. 33).

Assertiva B: “O fenômeno de buscar modelos externos é universal. Isso não significa, no entanto, que ele não possa ser útil para entender uma sociedade particular. Que idéias adotar, como adotá-las, que adaptações fazer, tudo isso pode ser revelador das forças políticas e dos valores que predominam na sociedade importadora” (CARVALHO, José Murilo de. A formação das almas: o imaginário da República no Brasil. SP: Companhia das Letras, 1990, p. 22).

Assertiva C: “A exclusão dos analfabetos pela Constituição Republicana de 1891 era particularmente discriminatória, pois, ao mesmo tempo, retirava a obrigação do governo de fornecer instrução primária, que constava do texto imperial, e exigia para a cidadania política uma qualidade que só o direito social da educação poderia fornecer” (CARVALHO, José Murilo de. Os bestializados: o Rio de Janeiro e a República que não foi. SP: Companhia das Letras, 1987).

Sobre as assertivas do historiador brasileiro José Murilo de Carvalho é possível dizer que:
I. o exposto no item "A" apresenta a instauração da República Brasileira de modo tranquilo, já que o descontentamento com o governo de Dom Pedro II alcançava todos os grupos sociais e políticos, sendo os eventos de 15 de novembro de 1889 a prova desse descontentamento generalizado.

II. o exposto no item "C" indica retrocesso com relação à primeira constituição brasileira naquilo que diz respeito ao voto dos analfabetos.

III. o exposto no item "B" se refere ao que os mentores da República brasileira vão buscar nos modelos da República norte-americana e francesa.

IV. o exposto no item "A" sugere que o desencanto com a República foi geral, já que

as discussões sobre o fim da monarquia e a instauração de uma república alcançaram a maioria da população brasileira daquele momento.

V. o exposto nos três itens sugere, respectivamente, que: a República instaurada não agradou aos que a defenderam; o Brasil buscou amparo em outras repúblicas já instauradas em outras nações; a República proclamada exigiu uma nova constituição, cujo texto conferiu cidadania apenas aos alfabetizados, deixando a maioria dos homens e mulheres à margem da cidadania pela sua condição de analfabeto.

Estão corretos os itens:

- a) I, II e V.
- b) II e V.
- c) II, III, IV e V.
- d) III e V.
- e) I, III e V.

39. Alguns dos eventos ocorridos entre as duas guerras mundiais e, sobretudo, durante a Segunda Guerra Mundial deixaram o mundo perplexo e desafiado a repensar questões sobre a geopolítica planetária.

Entre as iniciativas pensadas e efetivamente criadas para mediar conflitos e contribuir para a manutenção das situações de paz entre as nações podem-se mencionar:

I. a Declaração Universal dos Direitos do Homem e do Cidadão e a Declaração de Independência das 13 colônias americanas.

II. a Declaração Universal dos Direitos do Homem e do Cidadão e a Constituição Civil do Clero.

III. a DUDH – Declaração Universal dos Direitos Humanos, em 1948, e a ONU – Organização das Nações Unidas, em outubro de 1945.

IV. a Otan – Organização do Tratado do Atlântico Norte e a ONU – Organização das Nações Unidas, em outubro de 1945.

V. a Constituição Civil do Clero e a Paz de Augsburg.

As afirmações corretas são:

- a) II e IV.
- b) II, III e IV.
- c) II, III, IV e V.
- d) I, II e IV.
- e) III e IV.

40. Entre as características marcantes das sociedades medievais na Europa Ocidental pode-se apontar:

I. a ruralização predominando em relação à urbanização.

II. a fragmentação do poder político em detrimento do fortalecimento de um poder político centralizador.

III. a privatização da defesa, com a ausência de exércitos nacionais organizados e a serviço de um Estado politicamente forte e centralizado.

IV. a sociedade de caráter estamental, num ordenamento construído em torno da ideia daqueles que oram, daqueles que trabalham e daqueles que combatem.

V. a clericalização da sociedade, conferindo à Igreja Católica espaço hegemônico a despeito dos movimentos considerados heréticos, como aquele dos albigenses e do arianismo.

As assertivas incorretas são:

- a) I, II e IV.
- b) I, II, IV e V.
- c) I, II e V.
- d) II, IV e V.
- e) nenhuma das alternativas está incorreta.

GEOGRAFIA

41. “Desde a abertura dos primeiros poços de petróleo nos Estados Unidos, em meados do século XIX, a maior parte das atividades de extração, transporte e refinamento vem sendo executada por um número restrito de empresas especializadas.” BOLIGIAN, L; ALVESA, Geografia - Espaço e Vivência - Ensino Médio. São Paulo: Atual, 2011.

Sobre a geopolítica mundial do petróleo pode-se dizer que:

I. atualmente existem 12 países membros da Organização dos Países Exportadores de Petróleo – Opep, sendo apenas dois deles latino-americanos, a Venezuela e o Equador.

II. a Petrobrás foi criada pelo governo federal na década de 1950 com o propósito de diminuir a dependência do Brasil em relação ao petróleo importado.

III. a perspectiva do esgotamento das reservas conhecidas deste recurso natural faz com que as potências econômicas mundiais diminuam o seu interesse pelo controle sobre as jazidas existentes.

Sobre as afirmações acima assinale:

- a) se somente o item I estiver correto.
- b) se somente os itens I e II estiverem corretos.
- c) se somente os itens I e III estiverem corretos.
- d) se somente os itens II e III estiverem corretos.
- e) se os itens I, II e III estiverem corretos.

42. Sobre as características dos rios brasileiros podem-se fazer as seguintes afirmações:

I. Possuem uma drenagem exorreica, ou seja, desaguam no mar.

II. O regime de alimentação da água dos rios é pluvial. Somente o Amazonas possui um regime misto, qual seja: pluvial e nival.

III. Predominam os rios de planalto – com isso o potencial hidrelétrico é grande.

Sobre as afirmações acima assinale:

- a) se somente o item I estiver correto.
- b) se somente os itens I e II estiverem corretos.
- c) se somente os itens I e III estiverem corretos.
- d) se somente os itens II e III estiverem corretos.
- e) se os itens I, II e III estiverem corretos.

43. Responda a esta questão com base no traçado do corte A-B do mapa abaixo:

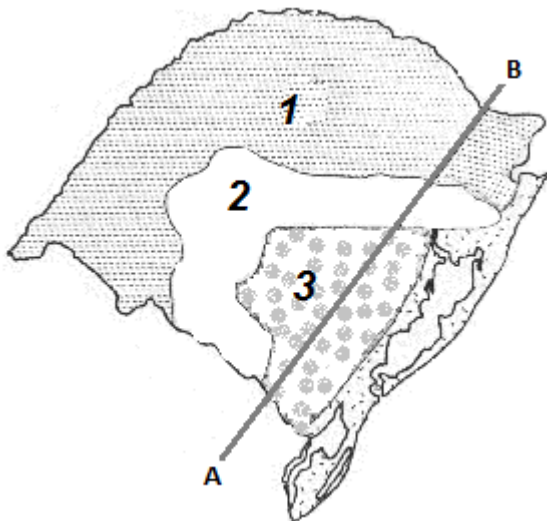

Fonte: Figura elaborada para a prova.

As unidades morfoestruturais do Rio Grande do Sul indicadas no percurso traçado de A-B, de acordo com a classificação de Jurandyr L. S. Ross, indicam:

- Planalto Sul-Rio-Grandense, Depressão Periférica Sul-Rio-Grandense e Planaltos e Chapadas da Bacia do Paraná.
- Planície da Lagoa dos Patos e Mirim, Depressão Periférica Sul-Rio-Grandense e Planaltos e Chapadas da Bacia do Paraná.
- Depressão Periférica Sul-Rio-Grandense, Planaltos e Chapadas da Bacia do Paraná e Planalto Sul-Rio-Grandense.
- Planalto Sul-Rio-Grandense, Planaltos e Chapadas da Bacia do Paraná e Depressão Periférica Sul-Rio-Grandense.
- Planalto Sul-Rio-Grandense, Planície da Lagoa dos Patos e Mirim e Planaltos e Chapadas da Bacia do Paraná.

44. “Gentrificação é um tema da moda nos estudos urbanos. Genericamente o termo significa o processo de revalorização de áreas residenciais urbanas centrais com a substituição de seus moradores por grupos de renda mais elevada.” SOARES, P. R. R. O renascimento urbano do Bom Fim. Sinais de gentrificação hipster em Porto Alegre? Porto Alegre, out. 2016. Disponível em: www.vitruvius.com.br/revistas Acesso em: 16 out. 2016.

Sobre estudos urbanos pode-se afirmar:

- A gentrificação mostra que a terra urbana tem valor e preço de acordo com as características locais e o uso que se faz dela.
- O fenômeno da gentrificação está associado à especulação imobiliária.
- A Copa do Mundo em 2014 e as Olimpíadas em 2016 não contribuíram para este processo.

Sobre as afirmações acima assinale:

- se somente o item I estiver correto.
- se somente os itens I e II estiverem corretos.
- se somente os itens I e III estiverem corretos.
- se somente os itens II e III estiverem corretos.
- se os itens I, II e III estiverem corretos.

45. O presidente da Colômbia, Juan Manuel Santos, é o ganhador do Prêmio Nobel da Paz de 2016 por seu papel nas negociações de paz com os guerrilheiros das Forças Armadas Revolucionárias da Colômbia (Farc). O anúncio foi feito em Oslo na sexta-feira, 7 de outubro, pelo Comitê Norueguês do Nobel. O acordo de paz a que Santos chegou com os guerrilheiros foi rejeitado no referendo do domingo, 2 de outubro de 2016, por 50,21% dos eleitores colombianos, com 63% de abstenções.

Fonte: <http://revistapesquisa.fapesp.br/2016/10/10/acordo-com-guerrilha-da-nobel-da-paz-a-presidente-da-colombia/> Adaptado. Acesso em: 16 out. 2016.

GABARITO DA PROVA DO VESTIBULAR DE VERÃO 2017 - UNIVATES

Questão	Disciplina	Resposta
1	Português	D
2		A
3		E
4		C
5		D
Questão	Disciplina	Resposta
6	Literatura	A
7		B
8		E
9		E
10		B
Questão	Disciplina	Resposta
11	Língua Estrangeira	B
12		C
13		B
14		D
15		D
Questão	Disciplina	Resposta
16	Matemática	B
17		D
18		E
19		D
20		C
Questão	Disciplina	Resposta
21	Física	D
22		C
23		B
24		E
25		E

Questão	Disciplina	Resposta
26	Química	C
27		C
28		A
29		D
30		E
Questão	Disciplina	Resposta
31	Biologia	C
32		A
33		E
34		B
35		B
Questão	Disciplina	Resposta
36	História	B
37		A
38		E
39		E
40		E
Questão	Disciplina	Resposta
41	Geografia	B
42		E
43		A
44		D
45		B