

Guia do  
**estudante**  
**intercambista**  
2019/2020



DIRETORIA DE  
RELAÇÕES  
INTERNACIONAIS

# SUMÁRIO

Clique em algum tópico de seu interesse para ser direcionado à página

**Brasil | Cultura brasileira**

**Rio Grande do Sul | Cultura gaúcha**

**Expressões que você vai ouvir**

**Pontos turísticos**

**Lajeado | Vida Social**

**Chegando a Lajeado | Residência**

**Distâncias**

**Documentos**

**Saúde**

# SUMÁRIO

Clique em algum tópico de seu interesse para ser direcionado à página

## Univates

**Informações acadêmicas**  
**Calendário acadêmico**

**Matrícula em disciplinas**

**Padrinho Internacional**

**Serviços**

## Centro Cultural

**Biblioteca**

**Cartão Institucional**

**Acessos ao Universo Univates**

**Ambiente Univates Virtual**

# BRASIL

A República Federativa do Brasil é o quinto maior e mais populoso país do mundo. É o único país das Américas que tem o português como língua oficial. O Brasil é dividido em cinco regiões (Norte, Nordeste, Centro-Oeste, Sul e Sudeste) e 26 estados, além do Distrito Federal, onde Brasília, a capital nacional, está localizada.

## CULTURA BRASILEIRA

Colonizado pela coroa portuguesa há mais de 500 anos, o Brasil é influenciado também pelas imigrações europeia, sul-americana e africana. As regiões Norte e Centro-Oeste possuem fortes características indígenas. Já no Nordeste, a cultura africana é muito marcante. Na região Sudeste, há uma mistura decorrente das imigrações africana, italiana e japonesa. Mais ao Sul, os estados possuem forte influência das imigrações alemã e italiana.

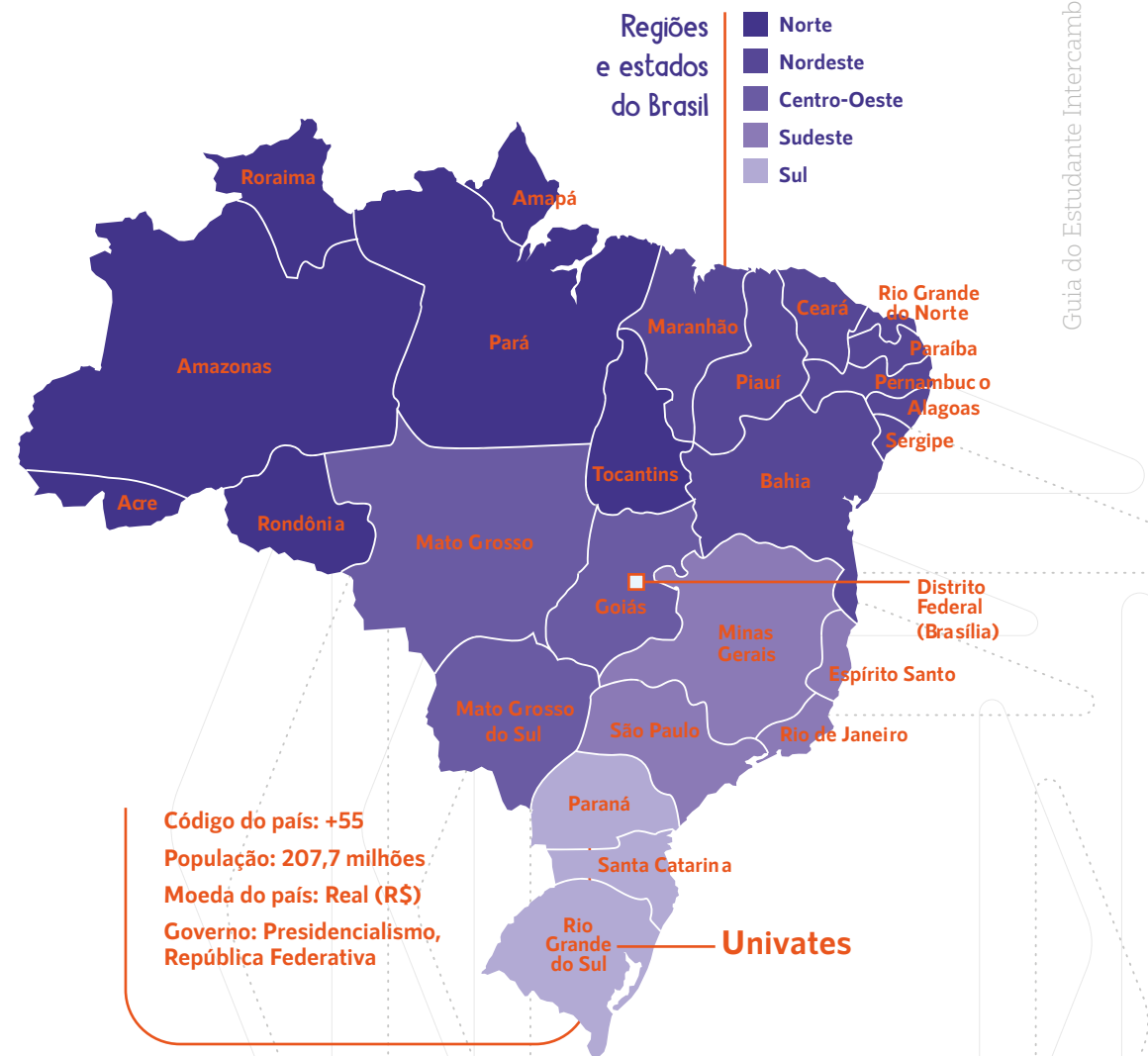

# RIO GRANDE DO SUL

O Rio Grande do Sul (RS) é o estado mais ao sul do Brasil. Faz fronteira com o estado de Santa Catarina (Norte), com o Oceano Atlântico (Leste) e com os países Uruguai (Sul) e Argentina (Oeste). Porto Alegre é, além da maior cidade, a capital do estado.

## CULTURA GAÚCHA

Quem nasce no Rio Grande do Sul é chamado de gaúcho. Você está convidado a conhecer a culinária, os costumes e o estilo de vida de quem vive por aqui.

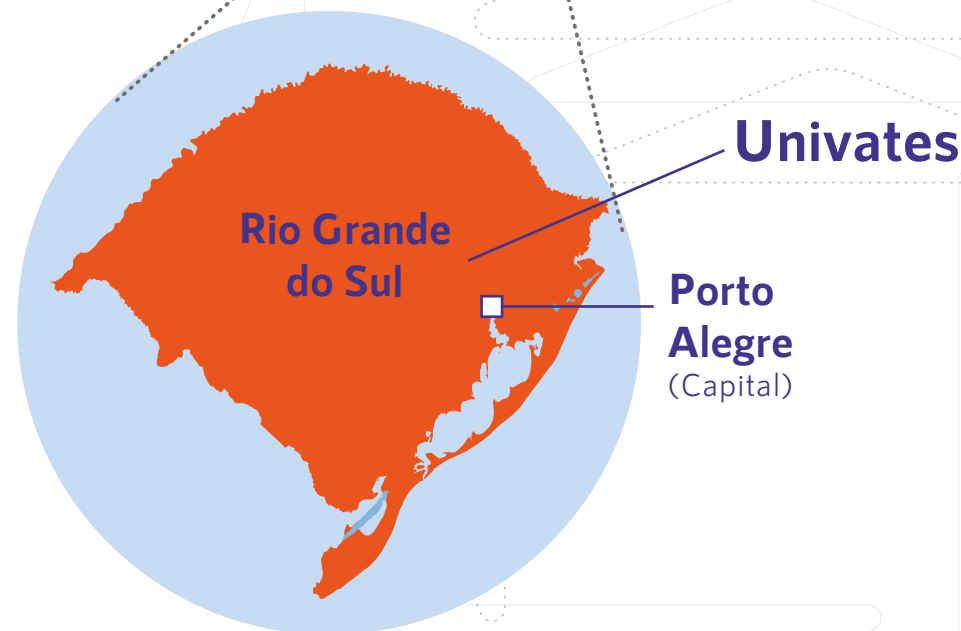

# EXPRESSÕES que você vai ouvir

**BAH!**

É a expressão mais típica dos gaúchos, podendo ser ouvida em várias frases. Dependendo de sua entonação, pode expressar diversos sentimentos: alegria, tristeza, surpresa, raiva.

**Guri/  
Guria**

Jovem, garoto e garota.

**TCHÊ**

Expressão de surpresa, também usada para chamar outra pessoa.

**PILA**

Dinheiro, real.

# VARIAÇÕES DE TEMPERATURA

Verão: 21 de dezembro - 21 de março  
entre 25 °C e 40 °C

Outono: 21 de março - 21 de junho  
entre 10 °C e 25 °C

Inverno: 21 de junho - 23 de setembro  
entre 0 °C e 20 °C

Primavera: 23 de setembro - 21 de dezembro  
entre 15 °C e 30 °C

**CHIMARRÃO**

É uma bebida típica do RS, composta por cuia, bomba, erva-mate moída e água quente. O chimarrão tradicionalmente é consumido de forma compartilhada.



# PONTOS TURÍSTICOS DA REGIÃO SUL E DO BRASIL

Devido à sua extensa área terrestre, o Brasil é palco de diversas paisagens naturais formidáveis. De norte a sul, os cenários podem variar bastante, tendo cada lugar suas particularidades que enriquecem ainda mais o país.

## Rio Grande do Sul

Cânion do Itaimbezinho, Parque da Guarita (Torres), Vale dos Vinhedos, São Miguel das Missões, Molhes da Barra do Rio Grande, Gramado e Canela.

## Santa Catarina

Serra do Rio do Rastro, Garopaba, Balneário Camboriú, Bombinhas, Praia do Rosa, Florianópolis.

## Brasil (geral)

Fernando de Noronha, Rio de Janeiro, Búzios, Lençóis Maranhenses, Foz do Iguaçu, Jericoacoara, Bonito e São Paulo.



**Cascata do Caracol**  
Canela/RS



**Florianópolis /SC**



**Cataratas do Iguaçu**  
Foz do Iguaçu/PR



**Cristo Redentor**  
Rio de Janeiro/RJ

# LAJEADO

O município de Lajeado situa-se na região Centro-Leste do estado do Rio Grande do Sul. Está inserido na região geográfica do Vale do Taquari, que abrange, além dele, outros 35 municípios. Uma das características da cidade é a existência do rio Taquari, que separa Lajeado da cidade vizinha, Estrela.

O tamanho de sua área geográfica é restrito, com cerca de 90 km<sup>2</sup>. A cidade faz fronteira com:

- Arroio do Meio e Marques de Souza (Norte);
- Santa Clara do Sul e Cruzeiro do Sul (Sul);
- Estrela (Leste);
- Forquethina e Santa Clara do Sul (Oeste).

Lajeado tem atualmente 82.951 habitantes.

## VIDA SOCIAL EM LAJEADO

Lajeado é uma cidade pequena, mas que tem muito a oferecer. Há espaços para conferências, *shows*, teatro, parques, cinema, bares, festas e muita diversão! Fique atento à agenda cultural da cidade e da Univates e encontre seus amigos.

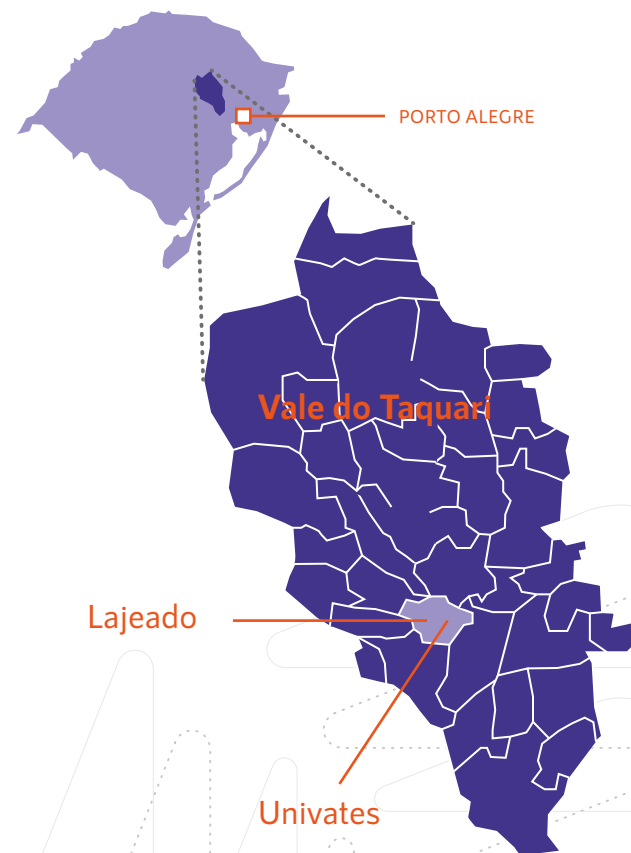

### CUSTO DE VIDA EM LAJEADO

- Leite (1 litro) - R\$ 3,50\*
- Pão (1 kg) - R\$ 8,00\*
- Carne (1 kg) - R\$ 15,00\*
- Água (1,5 litro) - R\$ 3,00\*
- Arroz (1 kg) - R\$ 3,80\*
- Feijão (1 kg) - R\$ 6,00\*
- Café (500 g) - R\$ 10,00\*
- Ônibus urbano - R\$ 4,15\*
- Coca-Cola (2 litros) - R\$ 6,00\*

\* VALOR REFERENTE A 2019

### DISTÂNCIAS DE LAJEADO

#### - NO ESTADO

- Porto Alegre - 120 km
- Gramado - 170 km
- Santa Cruz do Sul - 65 km

#### - NO PAÍS

- Florianópolis - 550 km (Santa Catarina)
- Curitiba - 650 km (Paraná)
- São Paulo - 1.100 km (São Paulo)

#### - NO EXTERIOR

- Assunção - 1.100 km (Paraguai)
- Buenos Aires - 1.250 km (Argentina)
- Montevideu - 900 km (Uruguai)



# CHEGADA A LAJEADO

O aluno deve dirigir-se, o mais breve possível, até a Univates e procurar o escritório da DRI, na sala 526 do Prédio 9. Serão dadas as boas-vindas, entregues as chaves do apartamento, repassadas informações adicionais e disponibilizada ajuda com qualquer questão.

## Horário de atendimento

De segunda a sexta-feira, das 7h30min às 12h e das 13h às 18h.

\* Segunda e quarta-feira: atendimento até as 21h30min.

# RESIDÊNCIA

Utilizada para hospedar alunos e professores estrangeiros, a residência da Univates tem capacidade para 32 pessoas. Além de totalmente arejados e amplos, todos os apartamentos encontram-se completamente mobiliados, oferecendo todo o conforto necessário, para que a estadia ocorra da melhor forma possível.

A residência está localizada em local privilegiado em frente à Instituição e próximo ao centro da cidade (ver mapa nas últimas páginas). É necessário apenas que o aluno traga consigo lençóis e toalhas. O valor mensal do aluguel para alunos sem a bolsa-auxílio moradia é de R\$ 550,00\*.



Os quartos são compartilhados entre duas ou quatro pessoas, dependendo do apartamento em que o aluno será alojado. Os alunos podem permanecer na residência estudantil apenas até o término do semestre letivo. Após este período, devem deixá-la imediatamente.

É liberada a utilização da residência somente a partir da semana de recepção (datas indicadas no formulário de mobilidade). Caso o aluno chegue antes do indicado, deverá se hospedar em outro local e arcar com as despesas.

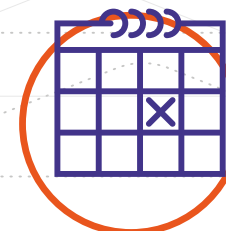

## OS APARTAMENTOS CONTAM COM

- Móveis;
- Eletrodomésticos;
- Utensílios de cozinha;
- Serviço de limpeza dos locais compartilhados;
- Wi-Fi grátis;
- Ar-condicionado quente e frio;
- Sacada;
- Interfone;
- Monitoramento 24 horas.

\* VALOR REFERENTE A 2019

# ELETRICIDADE

No Brasil a voltagem pode variar entre 110V e 220V. Em Lajeado, o padrão é de 220V, portanto sugere-se que os intercambistas tragam consigo conversores de voltagem, a fim de evitar a queima de aparelhos elétricos. Os modelos de tomada encontrados em nosso país são os de 2 ou 3 pinos. Por isso, é importante trazer adaptadores universais.

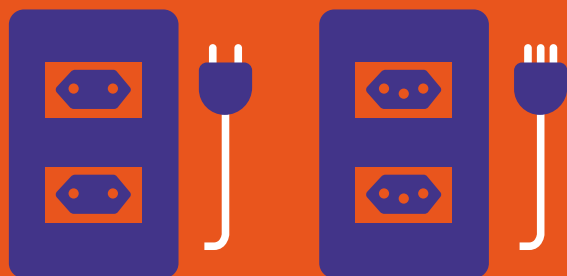

# DISTÂNCIAS

## Supermercado (Imec)

Av. Senador Alberto Pasqualini, 1760

800m



## Farmácia (Aster Farma)

Av. Senador Alberto Pasqualini, 1315

600m



## Área Central

Rua Júlio de Castilhos

2,5km



## Hospital

Av. Benjamin Constant, 881

2,8km



## Estação rodoviária

Av. Presidente Castelo Branco, 42

3,9km





## BOLSA-AUXÍLIO

O valor da bolsa-auxílio para alimentação deve ser retirado no setor Financeiro da Univates. O aluno receberá um cheque no valor total da bolsa, que deve ser trocado por dinheiro em uma agência do Banco Sicredi. A oferta da bolsa-auxílio é única e exclusivamente para alunos de instituições com convênios que preveem esse benefício.



## CARTÃO TELEFÔNICO

Os intercambistas poderão adquirir um cartão telefônico, a fim de utilizar dados móveis ou obter melhores tarifas para ligações. Para ativá-lo, será necessário possuir Cadastro de Pessoa Física (CPF)



## ASPECTOS FINANCEIROS/MOEDA

No Brasil a moeda utilizada é o Real. Atente para o fato de que não são aceitas moedas como dólar e euro em locais comerciais. Dessa forma, sugere-se que o aluno traga consigo uma quantidade de Reais suficiente para os primeiros dias. Se considerar necessário, poderá trazer dólar ou euro e efetuar a troca em casas de câmbio **(ATENÇÃO: outras moedas, como pesos colombianos/argentinos/chilenos, podem não ser aceitas nas casas de câmbio da cidade).**



## CARTÕES DE CRÉDITO/DÉBITO

Lembre de desbloquear os seus cartões ANTES de chegar ao Brasil. Eles poderão ser úteis em casos de emergência, de viagens e, inclusive, poderão ser utilizados para saques. As bandeiras mais utilizadas são Visa, MasterCard e Elo, mas é possível encontrar outras, dependendo da localidade.



## CONTAS BANCÁRIAS/TRANSFERÊNCIAS DO EXTERIOR

O processo de abertura de conta bancária no Brasil pode ser bastante burocrático. Sugere-se, portanto, que isso seja feito somente em casos de extrema necessidade. Em situações de transferências do/para o exterior, atente para o fato de que poderá haver taxas.

### BANCOS DISPONÍVEIS

Em Lajeado, os bancos

mais comuns são:

- Banco do Brasil
- Banco Santander
- Banrisul
- Banco Sicredi
- Caixa Econômica Federal
- Banco Bradesco

Há caixas eletrônicos multibanco espalhados pela cidade, e você poderá utilizá-los para efetuar transações bancárias, inclusive com o cartão que você usa em seu país de origem (desde que esteja desbloqueado).

# DOCUMENTAÇÃO



## Documentos para postulação

Os alunos interessados em participar de intercâmbio na Univates devem contatar diretamente o Escritório de Relações Internacionais de sua instituição de origem, a fim de verificar a documentação necessária.

## Visto

Todos os alunos devem possuir visto e obtê-lo ANTES de chegar ao Brasil. A Univates aceita visto de estudos ou Mercosul. Alunos sem visto poderão ter o intercâmbio cancelado.



## Documentos que devem ser trazidos

Organize seus documentos para a chegada a Lajeado. Serão importantes para alguns processos legais: Formulário de visto original, certidão de nascimento original/autenticada, passaporte, Cadastro de Pessoa Física (CPF) (em caso de já o ter feito) e fotos 3x4. Atestado médico emitido com, no máximo, sete dias de antecedência da viagem, para fins de matrícula em atividades do Complexo Esportivo.

## Documentos para emissão de visto

A documentação requerida para emissão de visto pode ser consultada no *site* Portal Consular.



## Chegada ao aeroporto

Ao chegar ao Aeroporto Internacional Salgado Filho, na cidade de Porto Alegre, o aluno deve tomar um ônibus até a cidade de Lajeado ou procurar pelo motorista designado pela Univates, o qual irá levá-lo ao destino. A Univates oferece serviço de transporte aeroporto-Lajeado, duas vezes durante a semana de recepção. As datas são definidas pela DRI, e essa informação é repassada aos alunos com antecedência. Terão prioridade alunos de instituições parceiras que ofereçam o mesmo serviço.

## Transporte Univates

Ao chegar ao aeroporto, haverá um motorista da Univates esperando o estudante em local a ser combinado previamente, com um cartaz indicando o nome da instituição, para fácil identificação. O motorista irá levá-lo ao apartamento reservado para os estudantes estrangeiros ou à DRI, dependendo do horário de chegada. A entrega das chaves da residência estudantil será combinada previamente.

## Ônibus para Lajeado

Ao chegar ao aeroporto, o aluno deve procurar um táxi ou utilizar aplicativos de transporte (ex.: Uber, Cabify, 99POP) ou aeromóvel e ir até a estação rodoviária de Porto Alegre. Lá, deve solicitar uma passagem em ônibus semidireto ou executivo para a cidade de Lajeado.

Os horários de ônibus podem ser conferidos no *site* da Rodoviária de Porto Alegre, selecionando Lajeado como destino. Ao chegar à Rodoviária de Lajeado, o aluno deve tomar outro táxi ou Uber e dirigir-se à Univates.

# CADASTRO DE PESSOA FÍSICA (CPF)

O Cadastro de Pessoa Física - CPF é o registro de todos os cidadãos na Receita Federal brasileira. Para os estrangeiros que vêm à Univates, este documento é obrigatório, e a sua emissão deve ser feita via Consulado, no país de origem (de forma gratuita) ou nos Correios (há uma taxa de R\$ 7,00\*), uma vez que o aluno esteja no Brasil.

# REGISTRO NA POLÍCIA FEDERAL

No prazo de até 90 dias após a entrada no Brasil, o aluno deve fazer seu registro como estrangeiro e encaminhar requerimento da emissão da Carteira de Registro Nacional Migratório (CRNM). Para isso, ele deve se encaminhar até o escritório da DRI com seu passaporte e formulário de visto.

Após o cadastro no *site* da Polícia Federal, o aluno deve pagar a taxa de emissão do documento e ir até a Delegacia da Polícia Federal em Santa Cruz do Sul, em horário previamente agendado, munido dos seguintes documentos:

- **Formulário de Solicitação de registro (visto consular);**
- **Duas fotos 3x4, recentes, coloridas e com fundo branco;**
- **Declaração de endereço eletrônico;**
- **Passaporte original (para os países do Mercosul pode ser a identidade);**
- **Formulário de visto original;**
- **CPF;**
- **Comprovante de pagamento da taxa de emissão de CRNM (R\$ 204,77\*).**

Os horários de ônibus até a cidade de Santa Cruz do Sul podem ser verificados no *site* **[www.rodoviarialajeado.com.br](http://www.rodoviarialajeado.com.br)**.

\* VALOR REFERENTE A 2019

# SISTEMA ÚNICO DE SAÚDE (SUS)

O SUS é o sistema de saúde brasileiro. Com ele, toda a população tem acesso à saúde universal e gratuita, em hospitais e postos de saúde. Para poder utilizar os benefícios do SUS, o aluno deve portar seu CPF e se encaminhar ao posto de saúde mais próximo.



## CONVÊNIO COM O HOSPITAL BRUNO BORN

Prestação de serviços médico-hospitalares aos alunos. Estão previstas taxas reduzidas na realização de consultas médicas, exames, cirurgias, consulta em caráter de urgência e emergência.

## CENTRO CLÍNICO UNIVATES

O Centro Clínico Univates constitui um espaço de integração do ensino, serviço e da comunidade. São oferecidos serviços no Ambulatório de Especialidades Médicas, no Ambulatório de Nutrição, Clínica de Odontologia Aplicada, Clínica de Fisioterapia e na Unidade Básica de Saúde - Univates. A Univates, ainda, é a responsável pela gestão da Unidade de Pronto Atendimento (24h) da cidade.

# UNIVATES

A Universidade do Vale do Taquari - Univates é uma instituição de ensino superior privada, sem fins lucrativos, de caráter comunitário, sempre trabalhando para oferecer o melhor para a sua comunidade e região. Com cerca de 80 mil m<sup>2</sup> de área construída e 10.600 mil alunos dentre todos os níveis de ensino, a Univates visa a formar cidadãos conscientes de seus compromissos com a comunidade e com o mundo em que vivem, nunca esquecendo do engajamento com o desenvolvimento econômico e a geração de bem-estar social para os habitantes do Vale do Taquari. Na Univates, o setor responsável pelos alunos estrangeiros é a Diretoria de Relações Internacionais (DRI).





VOLTAR AO  
SUMÁRIO



# INFORMAÇÕES ACADÊMICAS



## Sistema de avaliação

Considera-se aprovado o aluno que alcançar média final igual ou superior a 6,0 na disciplina em uma escala de 0 a 10.



## Português para Estrangeiros

Todos os alunos estrangeiros da Univates recebem, de forma gratuita, aulas de português. O curso de 60 horas-aula tem o intuito de oferecer aos estudantes uma introdução à Língua Portuguesa e à cultura brasileira, a fim de prepará-los para o novo ambiente no qual estão inseridos.



## Cuidado com as faltas!

É obrigatório ter no mínimo 75% de presença nas aulas para não ser reprovado.



## Disciplinas em inglês

A Univates oferece a todos os alunos disciplinas ministradas em Língua Inglesa, em todas as áreas do conhecimento. As disciplinas são ofertadas semestralmente e contam com professores capacitados, a fim de proporcionar aulas agradáveis e compreensíveis.

## CALENDÁRIO ACADÊMICO 2020

[univates.br/calendario-academico](https://univates.br/calendario-academico)

# MATRÍCULA EM DISCIPLINAS

As disciplinas em que os alunos desejam se matricular devem ser encaminhadas à DRI pela instituição de origem. Assim que recebida a relação, é analisada a possibilidade e disponibilidade. As alterações pretendidas devem ser solicitadas nesse momento ou, ainda, após a chegada a Lajeado. Antes do início das aulas é importante que o aluno se dirija à DRI para verificar a situação das suas disciplinas. Trocas, cancelamentos e matrícula em disciplinas adicionais devem ser solicitadas à DRI, em um prazo de até duas semanas após o início das aulas.

# PADRINHO INTERNACIONAL

No intuito de promover a integração entre a comunidade universitária e os alunos estrangeiros, a Univates promove o programa Padrinho Internacional. Para cada intercambista é designado ao menos um padrinho, visando à troca cultural e aprimoramento da língua portuguesa. Além disso, os afilhados receberão orientações cotidianas e acadêmicas, a fim de facilitar o processo de adaptação no Brasil e em nossa cidade.



# SERVIÇOS



## COMPLEXO ESPORTIVO

Para iniciar atividades no Complexo Esportivo, o intercambista deverá apresentar atestado médico emitido com o máximo de um mês de antecedência. O aluno intercambista possui 40% de desconto nas atividades físicas realizadas no Complexo Esportivo da Univates. Informações podem ser verificadas no *site*: [www.univates.br/esporte-e-saude](http://www.univates.br/esporte-e-saude). Inscrições para as atividades ou seu trancamento devem ser feitas no setor de Atendimento Univates, pessoalmente.

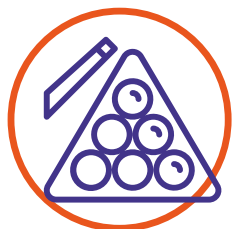

## DIRETÓRIO CENTRAL DE ESTUDANTES

O Diretório Central dos Estudantes - DCE é o espaço que possibilita a organização e a manifestação estudantil na Univates. Na sala do DCE, é oferecido serviço de cópias a preços abaixo do mercado, são disponibilizados computadores com acesso à internet, mesas de jogos como sinuca, fla-flu, uma sala de cinema e leitura, além de ser o ponto de encontro dos estudantes.



## EMPRÉSTIMO DE GUARDA-CHUVAS

Os alunos podem retirar guarda-chuvas, em forma de empréstimo, sempre que houver necessidade. Eles estão disponíveis nas recepções dos prédios 1, 8, 11, 16, 17 e 18 ou da Biblioteca.



## BICIVATES

O Bicivates é o sistema de compartilhamento de bicicletas da Univates e conta com 120 bicicletas distribuídas em estações, sendo uma alternativa para deslocamentos dentro e fora do *campus*. A utilização é gratuita para alunos, professores e funcionários da Univates.



## AGENDAS DE ATENDIMENTOS

Você pode agendar atendimentos com psicólogo, psicopedagogo, fonoaudiólogo, monitorias de reforço em diversas disciplinas etc.



## IDIOMAS UNIVATES

O aluno intercambista possui 15% de desconto nos cursos de idiomas: Alemão, Espanhol, Francês, Inglês, Italiano, Libras, Mandarim. Mais informações na Secretaria de Extensão, sala 110 do Prédio 1. Inscrições pelo *site* [www.univates.br/extensao](http://www.univates.br/extensao).

# CENTRO CULTURAL

Com cerca de 10 mil m<sup>2</sup>, o complexo arquitetônico abriga a Biblioteca, com espaço para 300 mil livros, Teatro com 1.176 lugares, salas especiais e área de lazer.





# BIBLIOTECA

Referência em tecnologia de identificação, a Biblioteca da Univates funciona de forma automatizada, com sistemas de autoempréstimo e autodevolução de materiais do acervo. Além disso, o local conta com computadores, *tablets*, *notebooks* e telas *touch screen* para o atendimento do usuário e para consulta ao catálogo.

## Horário nos dias úteis previstos no calendário acadêmico

7h30min às 22h45min - segunda a sexta-feira;  
7h30min às 17h - sábado.

## SERVIÇOS OFERECIDOS

- Consulta Local e *On-line*;
- Empréstimo domiciliar;
- Renovação;
- Reservas;
- Comutação bibliográfica (Comut);
- Acesso à base de dados e *E-books*;
- Biblioteca Digital Univates (BDU);
- Orientação quanto à normalização de trabalhos acadêmicos;
- Empréstimo de *Chromebooks*.

## Reserva

Pode ser efetuada a reserva de material emprestado e/ou disponível. A retirada pode ser feita após a confirmação, por *e-mail*, de que o material está disponível.



## Renovação de empréstimo

No balcão de empréstimo: quantas vezes forem necessárias (desde que não haja reserva do material);

No *site* da Univates: cinco vezes consecutivas (desde que não haja reserva do material).

## Material danificado ou perda

Será feita a cobrança de novo exemplar de mesmo título, autor, ano e edição (ou edição mais recente) para reposição; prazo de 20 dias para reposição; inclusão de uma penalidade, impedindo o usuário de retirar ou renovar qualquer material até que o exemplar seja repostado.



## Multas

Atrasos na devolução incidirão em multas por material, ao dia, incluindo feriados e finais de semana.

# CARTÃO INSTITUCIONAL

O Cartão Institucional é um cartão único para serviços internos, emitido para todas as pessoas que tenham vínculo com a Instituição. Com o cartão é possível acessar a biblioteca, a pista atlética, o registro de presença em eventos e palestras, a retirada de bicicletas (Bicivates), além de funcionar como identidade estudantil. Para emitir o Cartão Institucional, a equipe da DRI acompanhará o aluno ao Atendimento Univates.

## E-MAIL E SENHA

No momento da retirada do Cartão Institucional, o aluno cadastrará sua senha. Ela será utilizada para todos os acessos, à Biblioteca, aos *e-mails* e aos sistemas acadêmicos. Além disso, todos os alunos da Univates ganham, automaticamente, acesso a um *e-mail* institucional, de domínio @universo.univates.br, para uso pessoal.

**Todo o contato institucional é realizado por meio desta conta, razão pela qual é importante estar ou ficar atento.**





# ACESSOS NO UNIVERSO UNIVATES

O Universo Univates é um portal onde os alunos encontram todos os serviços on-line à disposição.

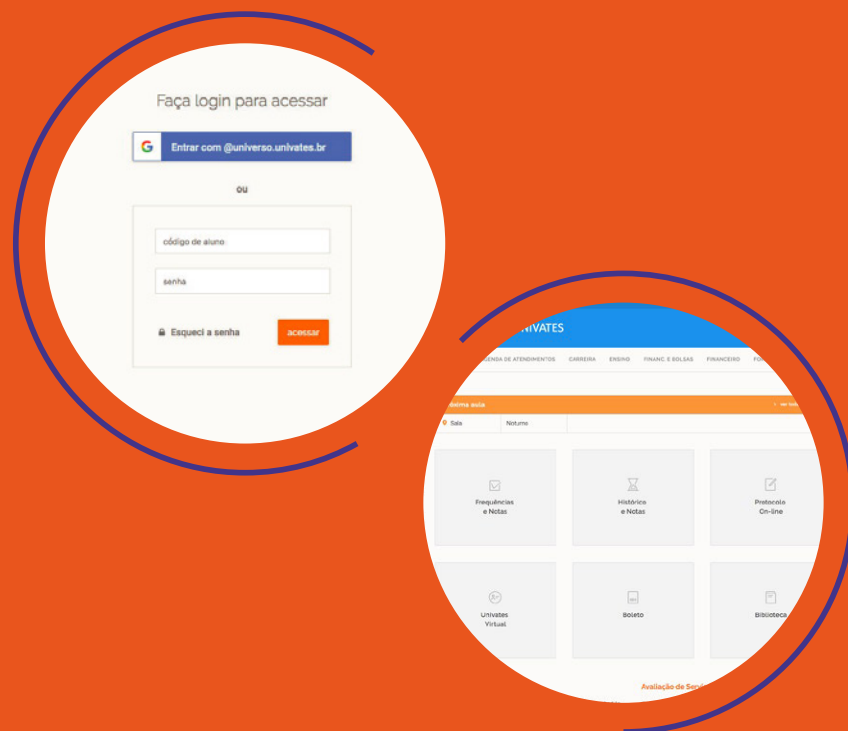

## Presenças e Notas

you can check your presences and notes *on-line*.

## Histórico

you can check the history of notes *on-line*.

## Protocolos

protocols can be made *on-line*. Requirements are not available *on-line*, they can only be submitted personally, in the Student Services sector.

## Atestados

certificates of enrollment, frequency and notes can be issued free of charge.

## Atualização de dados cadastrais

address, phone, *e-mail* and documents can be updated.

## Agendas de atendimentos

appointments can be scheduled with psychologists, pedagogues, audiologists, reinforcement monitoring in disciplines, among others.

# AMBIENTE UNIVATES VIRTUAL

Pelo Univates Virtual, os professores disponibilizam materiais e solicitam entrega de atividades durante o semestre.



VOLTAR AO SUMÁRIO

# LABORATÓRIOS DE INFORMÁTICA

Como utilizar, quais as regras, onde ver quais laboratórios estão disponíveis?

[www.univates.br/univates-tech/laboratorios](http://www.univates.br/univates-tech/laboratorios)

# POSSIBILIDADE DE ESTÁGIO REMUNERADO

Os estudantes estrangeiros que realizam intercâmbio na Univates podem fazer, além de disciplinas semestrais, estágio remunerado em empresas vinculadas à Universidade. Essa é uma possibilidade de enriquecer ainda mais a experiência do intercâmbio por meio de vivências práticas.

# FINAL DO INTERCÂMBIO

A Univates organiza toda a documentação acadêmica necessária para que o seu retorno ao país de origem seja o mais tranquilo possível. No entanto, é importante atentar aos prazos.

Os professores têm o período de nove dias úteis, após o término das aulas, para finalizarem suas notas. Não se preocupe, enviaremos toda sua documentação diretamente para sua universidade (de forma digital e original, se necessário). A emissão de documentos específicos deve ser solicitada anteriormente para a Diretoria de Relações Internacionais.

## TELEFONES ÚTEIS

DRI - Univates _____	(51) 3714-7019
Ministério das Relações Exteriores ____	(51) 3228-6326
Bombeiros _____	193
Hospital Bruno Born _____	(51) 3714-7500
Polícia _____	190
Polícia Federal _____	(51) 3717-9000
Aeroporto Salgado Filho _____	(51) 3358-2000
Rodoviária de Lajeado _____	(51) 3011-3911
Rodoviária de Porto Alegre _____	(51) 3228-0699



DIRETORIA DE  
RELAÇÕES  
INTERNACIONAIS